LAPORAN PRAKTIKUM

Aplikasi Berbasis Platform

MODUL 2 dan 3

Git dan HTML

Disusun oleh:

ADINDA OLIVIA

2311102245

S1 IF-11-04

Dosen Pengampu:

Cahyo Prihantoro, S.Kom., M.Eng.

PROGRAM STUDI S1 INFORMATIKA

FAKULTAS INFORMATIKA

TELKOM UNIVERSITY PURWOKERTO

2025/2026

DASAR TEORI

Git adalah sebuah sistem yang digunakan untuk mengelola dan mencatat perubahan pada file dalam proses pengembangan perangkat lunak. Sistem ini membantu pengembang untuk memantau riwayat perubahan pada suatu proyek sehingga setiap modifikasi yang dilakukan dapat dilacak dengan jelas. Dengan adanya Git, pengembang dapat mengetahui perkembangan proyek dari waktu ke waktu serta mengembalikan file ke versi sebelumnya jika terjadi kesalahan. Git juga mempermudah kolaborasi dalam tim karena setiap perubahan dapat terdokumentasi dengan baik.

Git termasuk ke dalam jenis distributed version control system, yaitu sistem pengontrol versi yang memungkinkan setiap pengguna memiliki salinan repository lengkap di komputer masing-masing. Dengan sistem ini, pengembang dapat tetap melakukan pekerjaan secara lokal tanpa harus selalu terhubung ke server pusat. Setelah pekerjaan selesai, perubahan yang telah dilakukan dapat disinkronkan dengan repository utama sehingga semua anggota tim dapat melihat pembaruan yang telah dibuat.

HTML atau HyperText Markup Language merupakan bahasa markup yang digunakan untuk membangun struktur dasar halaman web. HTML berfungsi untuk mengatur berbagai elemen yang ditampilkan pada halaman seperti teks, gambar, tautan, tabel, maupun formulir. Penulisan HTML menggunakan tag yang berfungsi sebagai penanda untuk menentukan jenis dan posisi elemen pada halaman. Melalui struktur dasar yang terdiri dari elemen seperti html, head, dan body, browser dapat memahami bagaimana konten halaman web harus ditampilkan kepada pengguna.

1. **Instalasi GIT Pada Windows**

   Langkah Langkah

   1. Pertama, buka website resmi Git melalui link https://gitscm.com/install/windows untuk mengunduh aplikasi Git.
   2. Setelah file installer berhasil diunduh, jalankan file tersebut untuk memulai proses instalasi Git di komputer.
   3. Pada tahap awal instalasi akan muncul halaman yang menampilkan informasi lisensi dari Git. Klik Next untuk melanjutkan proses instalasi.
   4. Selanjutnya akan muncul pilihan komponen yang akan diinstal. Biarkan pengaturan seperti default lalu klik Next.
   5. Pada tahap berikutnya, pilih editor yang akan digunakan oleh Git, misalnya Nano atau Vim, kemudian klik Next.
   6. Setelah itu pilih opsi agar Command Prompt dapat menjalankan perintah Git, lalu lanjutkan dengan menekan Next.
   7. Ikuti langkah instalasi selanjutnya dengan menggunakan pengaturan yang sudah tersedia sampai proses instalasi selesai.
   8. Setelah instalasi selesai, buka Command Prompt lalu ketik perintah git --version untuk memastikan Git sudah berhasil terpasang.
   9. Langkah terakhir adalah melakukan konfigurasi awal Git dengan mengatur username dan email menggunakan perintah berikut:
      git config --global user.name "Nama Anda"
      git config --global user.email email@contoh.com

Screenshoot

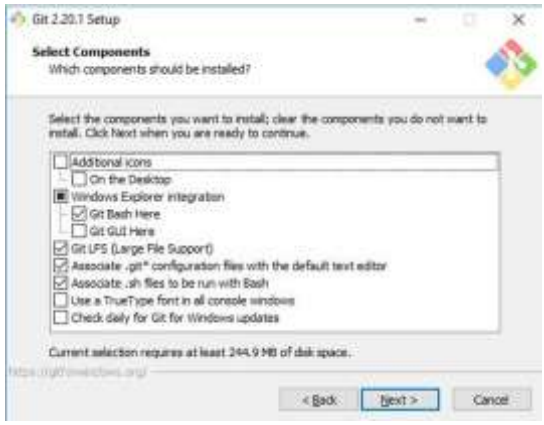

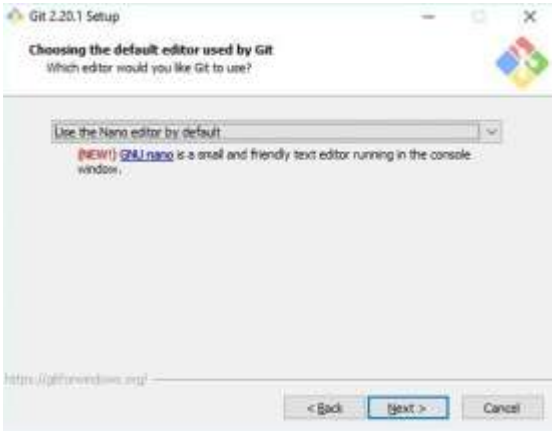

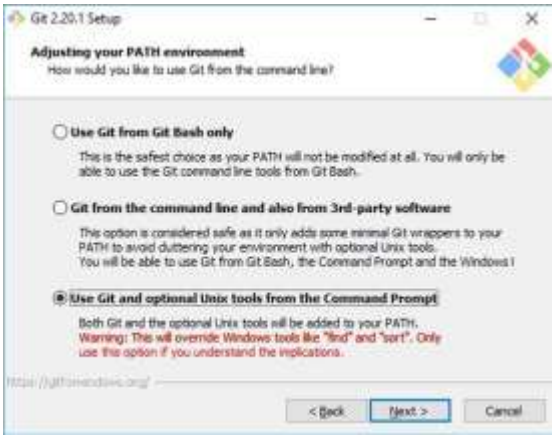

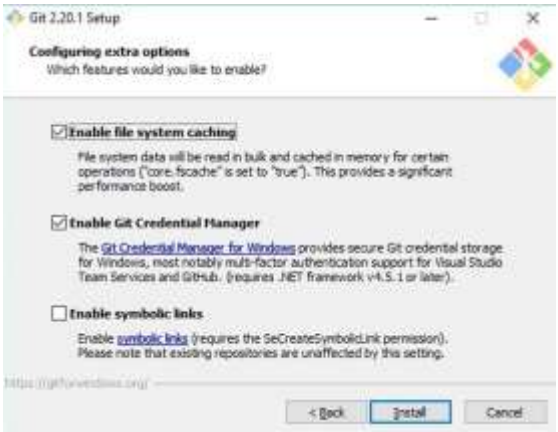

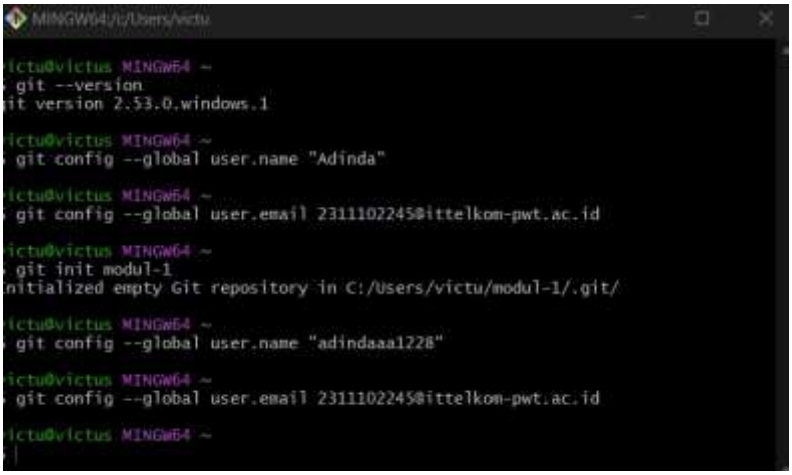

Deskripsi

Melakukan instalasi Git pada komputer sebagai langkah awal sebelum menggunakan Git dalam pengembangan proyek. Proses ini dimulai dengan mengunduh file installer Git dari website resminya, kemudian menjalankan proses instalasi sampai selesai dengan mengikuti langkah-langkah yang tersedia. Setelah Git berhasil terpasang, dilakukan pengaturan awal seperti mengisi username dan email yang akan digunakan pada Git. Pengaturan ini diperlukan agar setiap perubahan yang dilakukan pada proyek dapat tercatat dengan jelas dan Git bisa digunakan dengan baik pada proses selanjutnya.

2. **Penggunaan git**
   Langkah-langkah:

   1. Membuat repository baru pada folder proyek dengan menggunakan perintah git init. Perintah ini digunakan untuk memulai penggunaan Git pada suatu folder. Setelah perintah dijalankan, Git akan membuat folder tersembunyi bernama **.git** yang berfungsi untuk menyimpan riwayat perubahan dari proyek tersebut.
   2. Mengecek kondisi file yang ada di dalam repository dengan menggunakan perintah git status. Perintah ini digunakan untuk melihat apakah ada file yang berubah, file baru yang belum ditambahkan, atau file yang sudah siap untuk disimpan.
   3. Menambahkan file ke staging area dengan perintah git add nama_file. Langkah ini dilakukan agar file yang ingin disimpan ke dalam repository dapat dipersiapkan terlebih dahulu sebelum dilakukan commit.
   4. Menyimpan perubahan yang sudah dilakukan menggunakan perintah git commit -m "pesan commit". Pesan commit digunakan untuk memberikan keterangan singkat mengenai perubahan yang dilakukan pada file.
   5. Membuat repository di **GitHub** agar proyek dapat disimpan secara online dan bisa diakses kembali jika diperlukan.
   6. Menghubungkan repository yang ada di komputer dengan repository di GitHub menggunakan perintah git remote add origin https://github.com/username/nama_repo.git.
   7. Mengirimkan file dari repository lokal ke repository GitHub dengan menjalankan perintah git push -u origin master sehingga proyek dapat tersimpan secara online.
   8. Menyalin repository yang ada di GitHub ke komputer menggunakan perintah git clone url_repository agar proyek tersebut bisa dikerjakan secara lokal.

   Screenshot program

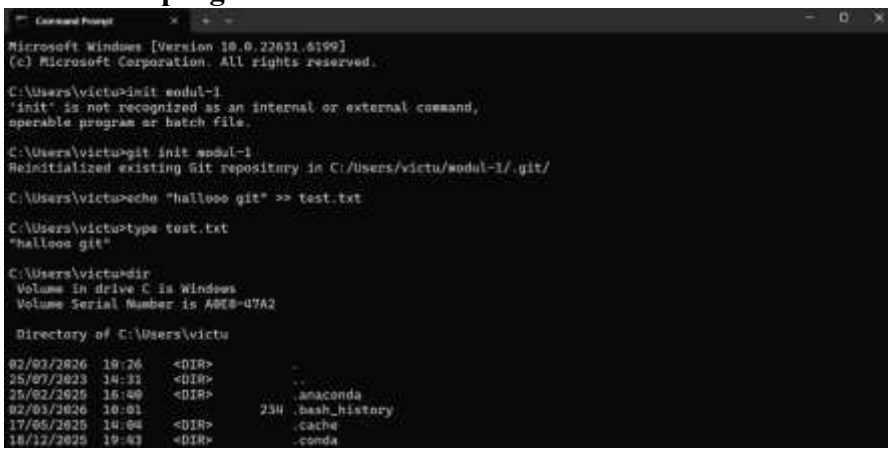

```
Command Prompt

C:\Users\victu>cd modul-1

C:\Users\victu\modul-1>echo "halloo git" >> test.txt

C:\Users\victu\modul-1>type test.txt
"halloo git"

C:\Users\victu\modul-1>dir
 Volume in drive C is Windows
 Volume Serial Number is A8E8-47A2

 Directory of C:\Users\victu\modul-1

02/03/2026  10:33    <DIR>          .
02/03/2026  10:33    <DIR>          ..
02/03/2026  10:33                16 test.txt
               1 File(s)             16 bytes
               2 Dir(s)  16.599.281.664 bytes free

C:\Users\victu\modul-1>git status
On branch main

No commits yet

Untracked files:
  (use "git add <file>..." to include in what will be committed)
```

```
Command Prompt

No commits yet

Untracked files:
  (use "git add <file>..." to include in what will be committed)
        test.txt

nothing added to commit but untracked files present (use "git add" to track)

C:\Users\victu\modul-1>git add test.txt

C:\Users\victu\modul-1>git commit -m "menambahkan test file"
error: pathspec 'test' did not match any file(s) known to git
error: pathspec 'file"' did not match any file(s) known to git

C:\Users\victu\modul-1>git commit -m "menambahkan test file"
[main (root-commit) fba9a2a] menambahkan test file
 1 file changed, 1 insertion(+)
 create mode 100644 test.txt

C:\Users\victu\modul-1>git status
On branch main
nothing to commit, working tree clean

C:\Users\victu\modul-1>git remote add origin https://github.com/adindaaa1228/Webpro.git
```

```
C:\Users\victu\modul-1>git push -u origin master
error: src refspec master does not match any
error: failed to push some refs to 'https://github.com/adindaaa1228/Webpro.git'

C:\Users\victu\modul-1>git branch
* main

C:\Users\victu\modul-1>git push -u origin main
info: please complete authentication in your browser...

C:\Users\victu\modul-1>git push -u origin main

C:\Users\victu\modul-1>git push -u origin main
Enumerating objects: 3, done.
Counting objects: 100% (3/3), done.
Writing objects: 100% (3/3), 238 bytes | 238.00 KiB/s, done.
Total 3 (delta 0), reused 0 (delta 0), pack-reused 0 (from 0)
To https://github.com/adindaaa1228/Webpro.git
 * [new branch]      main -> main
branch 'main' set up to track 'origin/main'.
```

Deskripsi

Melakukan proses menghubungkan repository Git yang ada di komputer (repository lokal) dengan repository yang ada di GitHub sebagai remote repository. Setelah repository berhasil dihubungkan, repository tersebut dapat diakses dan disimpan secara online di GitHub. Selanjutnya dilakukan proses clone untuk menyalin repository yang ada di GitHub ke komputer lokal sehingga proyek tersebut dapat dikerjakan atau dikembangkan secara langsung dari komputer.

3. HTML

1. Pengenalan HTML dan Dasar Sintaks HTML

Source code

```
<!DOCTYPE html>
<html lang="en">
<head>
```

```
    <meta charset="UTF-8">
    <title>Page Title</title>
</head>
<body>
    <h1>Adinda Olivia</h1>
    <p>2311102245</p>
</body>
</html>
```

Screenshot Program

Deskripsi

Kode HTML tersebut digunakan untuk membuat halaman web sederhana yang menampilkan teks. Struktur dimulai dengan deklarasi <!DOCTYPE html>, kemudian terdapat bagian <head> yang berisi judul halaman, dan bagian <body> yang menampilkan isi halaman. Pada bagian body digunakan tag <h1> untuk menampilkan nama Adinda Olivia sebagai judul dan tag <p> untuk menampilkan 2311102245 sebagai informasi tambahan.

2. **Heading**

Source code

```
<h1>Heading 1</h1>
<h2>Heading 2</h2>
<h3>Heading 3</h3>
<h4>Heading 4</h4>
<h5>Heading 5</h5>
<h6>Heading 6</h6>
```

Screenshot program

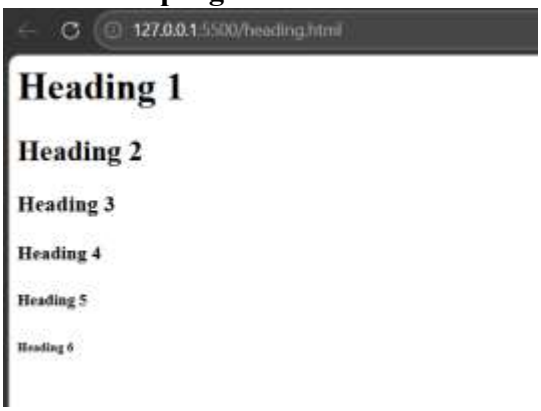

Deskripsi

Kode HTML tersebut digunakan untuk menampilkan berbagai tingkat heading atau judul pada halaman web. Tag <h1> sampai <h6> berfungsi untuk membuat judul dengan ukuran yang berbeda-beda, di mana <h1> merupakan judul dengan ukuran paling besar dan biasanya digunakan sebagai judul utama halaman, sedangkan <h6> merupakan judul dengan ukuran paling kecil. Heading ini biasanya digunakan untuk menyusun struktur atau hierarki informasi pada sebuah halaman web agar lebih teratur dan mudah dibaca.

3. **Hyperlink dalam HTML**

Source code

```
<a href="www.google.co.id">Visit Google</a>
```

Screenshot program

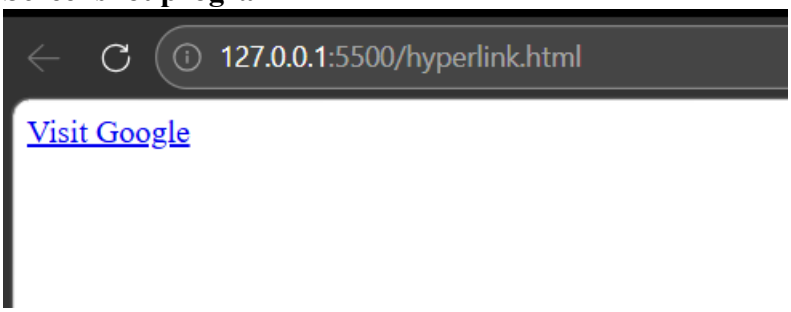

Deskripsi

Kode HTML tersebut digunakan untuk membuat sebuah link atau tautan ke halaman website lain. Tag <a> berfungsi sebagai anchor yang digunakan untuk menghubungkan halaman web dengan halaman lain melalui atribut href. Pada kode tersebut, teks "Visit Google" akan ditampilkan di halaman web dan ketika diklik akan mengarahkan pengguna ke website www.google.co.id.

4. **Tabel dalam HTML**

Source code

```
<table width="80%" height="50%" border="1">
  <tr>
    <th>Nama Lengkap</th>
    <th>Kota Kelahiran</th>
    <th>Age</th>
  </tr>
  <tr>
    <td>Adinda</td>
    <td>Pemalang</td>
    <td>20</td>
  </tr>
  <tr>
    <td>Reyan</td>
    <td>Semarang</td>
    <td>21</td>
```

```
    </tr>
    <tr>
        <td>Dimas</td>
        <td>Surabaya</td>
        <td>22</td>
    </tr>
</table>
```

Screenshot program

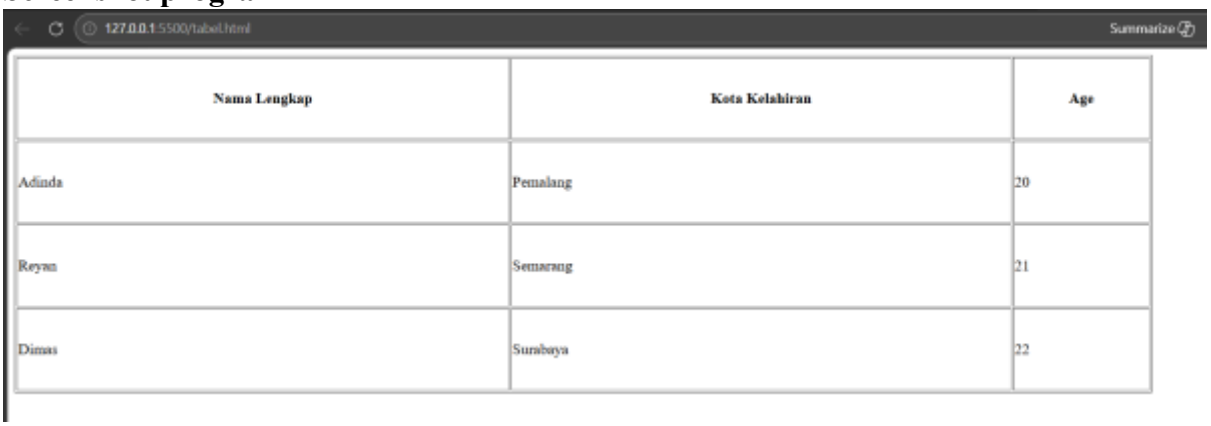

Nama Lengkap	Kota Kelahiran	Age
Adinda	Pemalang	20
Reyan	Semarang	21
Dimas	Surabaya	22

Deskripsi

Kode HTML tersebut digunakan untuk membuat sebuah tabel pada halaman web. Tag <table> digunakan sebagai wadah utama tabel dengan pengaturan lebar 80%, tinggi 50%, dan memiliki garis tepi. Di dalam tabel terdapat tag <tr> untuk membuat baris, <th> untuk membuat judul kolom seperti Nama Lengkap, Kota Kelahiran, dan Age, serta <td> untuk menampilkan isi data. Pada tabel tersebut ditampilkan beberapa data seperti Adinda dari Pemalang berusia 20 tahun, Reyan dari Semarang berusia 21 tahun, dan Dimas dari Surabaya berusia 22 tahun.

5. **Gambar dalam HTML**

Source code

```
<img src="gambar.jpeg" width="50%" height="50%" />
<p>Ini Gambar Bromo</p>
```

Screenshot program

Deskripsi

Kode HTML tersebut digunakan untuk menampilkan sebuah gambar pada halaman web. Tag <img> berfungsi untuk menampilkan gambar dengan sumber file gambar.jpeg serta pengaturan ukuran lebar dan tinggi sebesar 50%. Di bawah gambar terdapat tag <p> yang digunakan untuk menampilkan teks "Ini Gambar Bromo" sebagai keterangan dari gambar yang ditampilkan.

6. **Audio/Video dalam HTML**

Source code

```
<audio controls>
   <source src="Arctic Monkeys.mp3" type="audio/mpeg">
   Browser Anda tidak mendukung pemutar audio.
</audio>

<video width="400" controls>
   <source src="Arctic Monkeys.mp4" type="video/mp4">
   Browser Anda tidak mendukung pemutar video.
</video>
```

Screenshot program

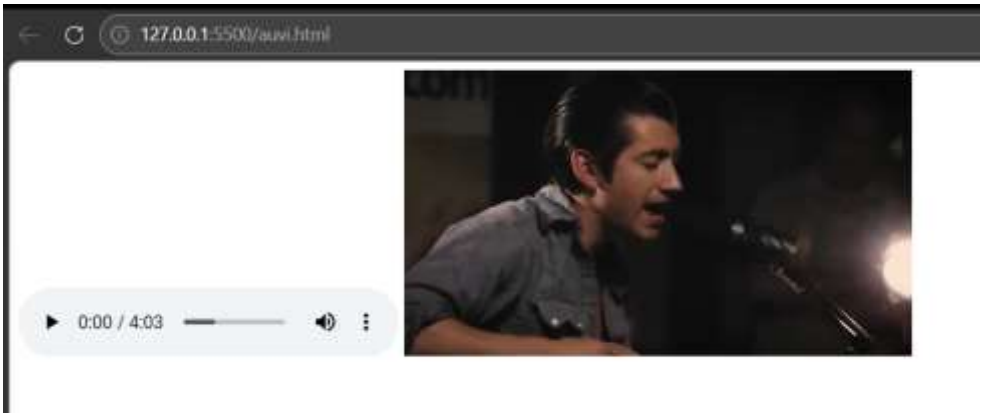

Deskripsi

Kode HTML tersebut digunakan untuk menampilkan audio dan video pada halaman web. Tag <audio> digunakan untuk memutar file suara dengan format MP3 yang dapat dikontrol oleh pengguna melalui tombol play, pause, dan volume. Sedangkan tag <video> digunakan untuk menampilkan video dengan format MP4 dengan lebar 400 piksel dan dilengkapi kontrol pemutar. Dengan adanya elemen ini, pengguna dapat langsung memutar audio dan video melalui halaman web tanpa perlu membuka aplikasi lain.

7. **Hyperlink dalam HTML**

Source code

```
<form action="#" method="POST">
    <input type="text" name="nama_lengkap" placeholder="Masukkan Nama Lengkap">
    <input type="password" name="kata_sandi" placeholder="Masukkan Password">
  <input type="email" name="email_user" placeholder="Masukkan Email">

  <input type="radio" name="jenis_kelamin" value="Laki-laki"> Laki-laki
  <input type="radio" name="jenis_kelamin" value="Perempuan"> Perempuan

  <input type="checkbox" name="hobi" value="Membaca"> Membaca
  <input type="checkbox" name="hobi" value="Olahraga"> Olahraga

  <select name="pendidikan_terakhir">
    <option value="">Pilih Pendidikan</option>
    <option value="SMA">SMA</option>
    <option value="D3">D3</option>
    <option value="S1">S1</option>
  </select>

  <textarea name="pesan" placeholder="Tulis pesan atau komentar"></textarea>
```

```
    <input type="submit" value="Kirim">
</form>
```

Screenshot program

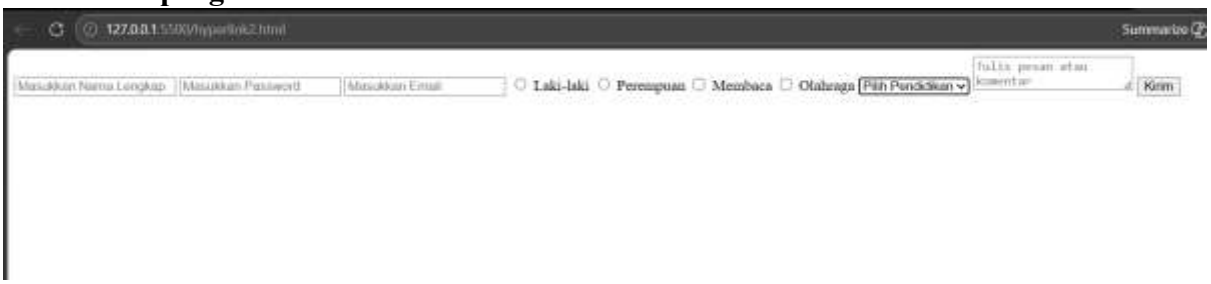

Deskripsi

Kode HTML tersebut digunakan untuk membuat sebuah form input data pada halaman web. Form ini berisi beberapa jenis input seperti input teks untuk nama lengkap, password, dan email, pilihan jenis kelamin menggunakan radio button, serta pilihan hobi menggunakan checkbox. Selain itu terdapat dropdown untuk memilih pendidikan terakhir dan textarea yang dapat digunakan untuk menuliskan pesan atau komentar. Di bagian akhir terdapat tombol Kirim yang berfungsi untuk mengirimkan data yang telah diisi oleh pengguna.

8. **Formulir Pendaftaran Praktikan**

Source code

```
<!DOCTYPE html>
<html lang="id">
<head>
    <meta charset="UTF-8">
    <meta name="viewport" content="width=device-width, initial-scale=1.0">
    <title>Formulir Pendaftaran Praktikan</title>
</head>
<body>

<center>
    <h2>Formulir Pendaftaran Praktikan</h2>

    <form action="#" method="POST">
        <table>

            <tr>
                <td>Nama</td>
                <td>:</td>
                <td>
                    <input type="text" name="nama_input" placeholder="Input Nama">
                </td>
            </tr>
```

```
        <tr>
            <td>Username</td>
            <td>:</td>
            <td>
                <input type="text" name="uname_input" placeholder="Input
Username">
            </td>
        </tr>

        <tr>
            <td>Password</td>
            <td>:</td>
            <td>
                <input type="password" name="password_input" placeholder="Input
Password">
            </td>
        </tr>

        <tr>
            <td>Email</td>
            <td>:</td>
            <td>
                <input type="email" name="email_input" placeholder="Input Email">
            </td>
        </tr>

        <tr>
            <td>Jenis Kelamin</td>
            <td>:</td>
            <td>
                <input type="radio" name="jk_input" value="Pria"> Pria
                <input type="radio" name="jk_input" value="Wanita"> Wanita
            </td>
        </tr>

        <tr>
            <td>Hobi</td>
            <td>:</td>
            <td>
                <input type="checkbox" name="hobi_input" value="Renang"> Renang
<br>
                <input type="checkbox" name="hobi_input" value="Bersepeda">
Bersepeda <br>
                <input type="checkbox" name="hobi_input" value="Memancing">
Memancing
```

```
            </td>
        </tr>

        <tr>
            <td>Jenjang Pendidikan</td>
            <td>:</td>
            <td>
                <select name="jp_input">
                    <option value="">------Pilih------</option>
                    <option value="D3">Tamat D3</option>
                    <option value="S1">Tamat S1</option>
                    <option value="S2">Tamat S2</option>
                    <option value="S3">Tamat S3</option>
                </select>
            </td>
        </tr>

        <tr>
            <td>Kritik & Saran</td>
            <td>:</td>
            <td>
                <textarea name="kritik_saran" rows="5" cols="30"></textarea>
            </td>
        </tr>

        <tr>
            <td colspan="3" align="right">
                <input type="button" value="Cancel">
                <input type="submit" value="Submit">
            </td>
        </tr>

    </table>
  </form>
</center>

</body>
</html>
```

Screenshot program

Deskripsi

Program ini merupakan halaman web sederhana yang digunakan untuk membuat formulir pendaftaran praktikan. Pada halaman tersebut terdapat beberapa input data seperti nama, username, password, email, jenis kelamin, hobi, jenjang pendidikan, serta kolom kritik dan saran. Form ini dibuat menggunakan berbagai elemen HTML seperti input, radio button, checkbox, select, dan textarea yang disusun dalam bentuk tabel agar tampil lebih rapi. Di bagian akhir terdapat tombol Cancel dan Submit yang digunakan untuk membatalkan atau mengirim data yang telah diisi oleh pengguna.

Link git: https://github.com/adindaaa1228/Webpro.git